



## I. Carátula

### Identificación

Nombre y RUT de la Organización

Tipo de Organización	Corporación
Relación de Origen	Ninguna
Personalidad Jurídica	Decreto Supremo N°386, 11 de abril de 1996
Domicilio de la sede principal	Departamental 323, San Joaquín
Representante legal	Ana Luisa Jouanne Langlois, Rut 7.051.159-2
Sitio web de la organización	<a href="http://www.corporacionesperanza.cl">www.corporacionesperanza.cl</a>

### Información de la organización

Presidente del Directorio	Ana Luisa Jouanne Langlois, Rut 7.051.159-2
Ejecutivo Principal	Ana Luisa Jouanne Langlois, Rut 7.051.159-2
Misión / Visión	Nuestra misión es rehabilitar gratuitamente a personas de escasos recursos con adicción a las drogas y hacer prevención del consumo. Dada la experiencia que hoy tenemos, queremos hacernos oír e influir en la adopción de políticas y programas efectivos para enfrentar el problema de las drogas en Chile.
Área de trabajo	Rehabilitación de adicción a las drogas y alcohol, prevención del consumo y propuesta de políticas públicas ligadas a prevención y consumo de drogas.
Público objetivo / Usuarios	Personas de escasos recursos con adicción severa a las drogas y alcohol.
Número de trabajadores	101
Número de voluntarios	10

### Gestión

Ingresos Totales	1.123.361.000		Patrimonio	264.895.000
Privados	Donaciones	212.308.000	Superávit o Déficit del ejercicio	34.938.000
	Proyectos		N° total de usuarios (directos)	250 a 300 personas al mes.
	Venta de bienes y servicios	345.322.000		
Públicos	Subvenciones	103.131.000		
	Proyectos			
	Venta de bienes y servicios	441.149.000		
Otros	21.451.000			

## II. Información general de contexto y de gestión

### Carta de la Directora Ejecutiva

Ha sido un año marcado por el debate nacional en torno a la legalización de la marihuana y la modificación de la ley 20.000, que sanciona el tráfico de estupefacientes, pero que hoy afecta mayoritariamente a los consumidores.

A nivel internacional el debate se centró en la 34ª Conferencia de la OEA, dedica esta vez al tema, y en el segundo semestre, la atención la acaparó Uruguay con la aprobación de consumo de la marihuana, la que será suministrada por el Estado.

En todas las instancias nacionales e internacionales en que hemos participado del debate, la postura de Corporación La Esperanza ha sido evaluar cualquier medida en vistas a si aumenta o no el consumo. Esto, dado que Chile tiene las mayores tasas de Latinoamérica, especialmente en escolares donde este año en 8° básico el consumo es de un 10,4%. Consideramos que cualquier legalización potencialmente estimularía el consumo en niños, adolescentes y jóvenes.

Tras 19 años de experiencia podemos asegurar que, dependiendo del tipo de droga, entre un 20 y un 60% de quienes consumen terminan convirtiéndose en adictos. Y la rehabilitación es un proceso largo, doloroso y muy difícil. Sólo unos pocos logran rehabilitarse. Menos de un 30% cuando se trata, por ejemplo de la pasta base...Para quienes no pueden, el futuro es la cárcel, un hospital o la muerte.

Pero por una persona que se rehabilita, el esfuerzo vale la pena. Para hacer más eficiente nuestro tratamiento, durante el 2013 hemos aumentado horas de psicólogos, de terapeutas ocupacionales y de especialistas, para lograr mayor personalización del tratamiento. Más que sólo dejar la droga, el objetivo es la reeducación de la persona y su reinserción en la familia, en el trabajo y en la sociedad. A las directrices psicológicas, laborales y familiares se agregó este año la espiritual. Las profundas cicatrices de la droga hacen necesaria una mirada trascendente y más profunda del proceso de rehabilitación; siguiendo nuestra inspiración en la parábola del "Hijo pródigo", pero dando cabida a todos los credos religiosos. El objetivo es que recuperen la autoestima y se sientan nuevamente dignos, perdonados, acogidos y valiosos. La positiva experiencia piloto en el centro Madre Teresa, para mujeres, nos llevó a replicarlo en los otros dos centros intensivos en Santiago. La experiencia durante el 2013 nos permite ver ya un aumento en la adherencia al tratamiento.

Hemos podido desarrollar miradas más finas acerca de quienes requieren nuestro apoyo. El lado positivo: hay un grupo de personas que si bien son consumidores permanentes, aún conservan la capacidad de trabajar o estudiar. Para ellos, abrimos plazas de vespertinos en el centro de San Joaquín, en Santiago y en San José de Arica, los que se suman al centro Monseñor Fresno, en Iquique y Centro Oriente en Providencia.

Pero también hay problemáticas que se han agravado: las personas que llegan a rehabilitarse están cada vez más deterioradas, han comenzado el consumo más temprano (12 años) y llevan en su mayoría más de 15 años de tratar con drogas. Esto implica que un buen número de ellos está en situación de calle y el tratamiento ambulatorio intensivo no les sirve. Por esta razón en octubre de 2013, en una propiedad que fue otorgado por Bienes Nacionales se inició el traslado y transformación del centro San José en Arica, para convertirlo en un internado. En una etapa transitoria acogerá a 12 personas con la esperanza de construir después un área sólo residencial para duplicar la capacidad. En Iquique, ya están los planos y el terreno - también un traspaso de Bienes Nacionales- en el sector de "Los Verdes", a la espera del financiamiento para la construcción.

Al examinar los grupos a quienes impacta más la droga, concluimos que hay alguien de quien en Chile no nos estábamos ocupando: el niño en gestación y el recién nacido, hijos de una madre que consumió en el embarazo. El primer acercamiento al tema fue la construcción en el 2011 del centro Santa María de la Esperanza, de preferencia para mujeres embarazadas, en Rancagua. En octubre del 2013, gracias a una donación, por fin logramos un anhelado proyecto: visitar en Estados Unidos las mejores experiencias en el tratamiento de embarazadas y de recién nacidos expuestos a la droga: guiados por la

Dra.Hendree Jones, en Carolina del Norte y el Hospital John Hopkins, en Baltimore. Hoy nos encontramos en condiciones de montar en Chile un proyecto piloto para la atención de embarazadas y recién nacidos de escasos recursos con todos los cuidados requeridos. Y tenemos el desafío de encontrar los fondos para la construcción y habilitación de una segundo ala del centro Santa María de la Esperanza de Rancagua, teniendo como punto de partida el 50% del monto, que fue donado por las siguientes organizaciones: Fondation Anber, Association Sourires d'Ailleurs, Fondation Blancmesnil de l'Institut de France y la Association Mon Enfant.

En el tema de recursos, la reestructuración del financiamiento es una tarea urgente que ya comenzamos a abordar el 2013 con la reorganización del área, trabajo que se espera dé sus frutos el 2014.

Estamos hablando de pesos, muchos pesos - sobre\$1.100.000.000 fue el presupuesto-. Sin embargo nada se compara con el costo moral, emocional, familiar y social que acarrea la droga. Por eso, cualquier esfuerzo en prevenir es urgente, especialmente en el contexto de consumo en que nos encontramos. Prevenir, en empresas y centros de estudio –el trabajo de nuestra Otec y Consultora- , prevenir en colegios – talleres en establecimientos privados- y sobre todo en colegios vulnerables. Nuestra alegría es haber logrado inscribirnos en el registro ATE del Ministerio de Educación para justamente hacernos cargo de esa realidad en la medida en que los colegios nos abran las puertas, y el ejecutivo asuma que el de la droga es un Problema de Estado, decretando la prevención obligatoria a nivel escolar.

Ana Luisa Jouanne Langlois  
Directora Ejecutiva  
Corporación La Esperanza

## Estructura de Gobierno

El Directorio se reúne cada dos meses para evaluar la gestión y tomar decisiones estratégicas del funcionamiento de la organización. Es renovado cada dos años en la Asamblea de Socios, pudiendo este hacerlo de manera indefinida.

En el mes de abril de 2013, de acuerdo a los Estatutos de la Corporación, se realizó la Asamblea de socios donde se aprobó el balance 2012 y se dio a conocer la programación de actividades que llevará a cabo la Corporación durante el año 2013.

DIRECTORIO	
Nombre y RUT	Cargo
Ana Luisa Jouanne Langlois 7.051.159-2	Presidenta
Carlos Kubik Castro 6.562.247-5	Vicepresidente
Jorge Cox Raby 9.989222-6	Tesorero
Iván García Huidobro Scroggie 4.773.715-k	Secretario
Pablo García de la Huerta Aguirre 6.372465-3	Director
Felipe de Mussy Marchant 5.545.098-6	Director
Ismael Mena González 2.550.764-9	Director
Patricio Turner González 7.056.347-9	Director
Santiago Orpis Jouanne 16.213.437-k	Director

## Estructura Operacional

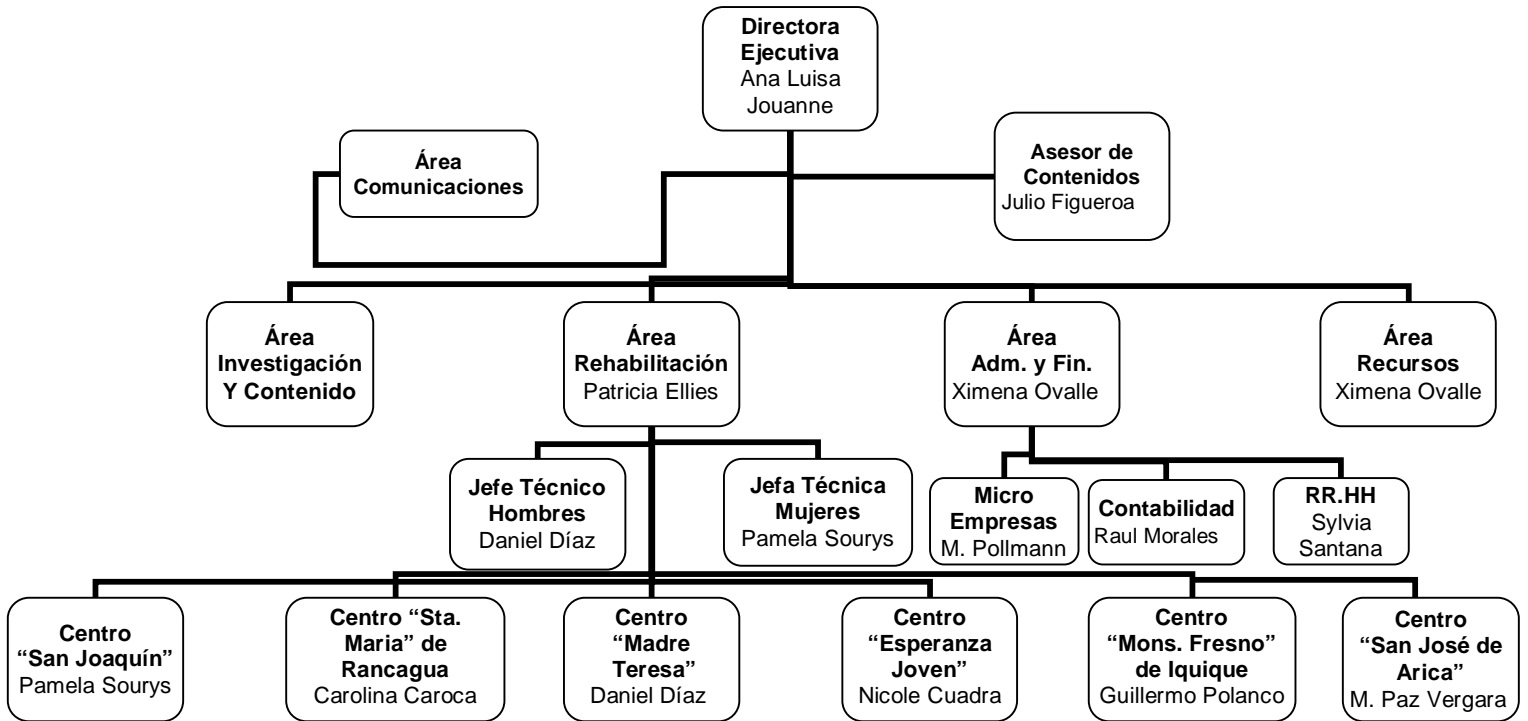

## Principales Actividades y Proyectos

### Actividades

#### 1. REHABILITACIÓN

##### a) **Aumento cupos Senda desde enero 2013 hasta diciembre 2014:**

A partir del 1 de enero de 2013 los cupos comprados por Senda a nuestra institución aumentaron, producto de haber ganado una licitación que se realizó en los últimos meses del año 2012, quedando distribuido de la siguiente forma.

- Sede San José de Arica 22 cupos Programa ambulatorio intensivo.
- Sede Monseñor Fresno 20 cupos Programa ambulatorio intensivo.
- Sede Santa María de Rancagua 10 cupos Residenciales mujeres y 5 cupos Programa ambulatorio intensivo mujeres.
- Sede Madre Teresa de Huechuraba 8 cupos Programa ambulatorio intensivo mujeres.
- Sede Esperanza Joven de Recoleta 12 cupos Programa ambulatorio intensivo
- Sede San Joaquín 16 cupos Programa residencial población general.

Debido al cumplimiento de las plazas licitadas en el mes julio 2013, Senda aumento estos cupos en algunas sedes.

##### b) **Jornada Vespertina San Joaquín y Centro San José de Arica:**

En el mes de septiembre 2013, el Centro San Joaquín inició la oferta de tratamiento de rehabilitación ambulatorio en jornada vespertina, dedicado a personas que se encuentran trabajando o estudiando. Esta modalidad de

tratamiento se realiza entre las 18.00 y las 22.00 horas de lunes a viernes y es absolutamente gratuita para los usuarios. También se empezó a ofrecer esta modalidad de atención en el Centro San José de Arica, lográndose en ambas sedes una gran demanda por este tipo de tratamiento.

**c) Taller de Confección y costura Centro Madre Teresa. Compra de máquinas y habilitación sala de costura:**

Consciente que las mujeres que ingresan a tratamiento de rehabilitación se caracterizan por la falta de oportunidades laborales, baja red de apoyo y la exclusión social por el no cumplimiento de roles normativos, la Corporación se ha preocupado constantemente de capacitarlas en oficios en los que puedan desempeñarse luego de lograda su rehabilitación; este trabajo lo podrán realizar en empresas o desde su hogar.

Por este motivo, la Corporación postuló a fondos Especiales de Senda para habilitar un completo taller a fin de prepararlas como Overlista y Singerista, en el Centro Madre Teresa de Huechuraba. Este Taller les otorgará una certificación.

Ganando este concurso, se compraron máquinas de coser rectas, bordadoras y overlocks, además se construyeron mesones de costura adecuados para el taller.

**d) Habilitación salas de motivación Centro Santa María de Rancagua y Centro Madre Teresa de Huechuraba:**

La mujer con adicción y que tiene guagua o está embarazada ha sido una preocupación para nuestra institución y a ellas se les ha dado atención especial. Para mantener el apego con su bebé y una crianza junto a su madre en tratamiento, se implementó en el Centro Madre Teresa de Huechuraba y en Santa María de Rancagua una Sala de Estimulación, con juegos y elementos necesarios para atención y cuidado de bebés y niños pequeños de madres que se encuentran en tratamiento, a cargo de una Educadora de Párvulos (para hijos de madres internas en Santa María de Rancagua). Esto contribuye a la adherencia de la mujer al tratamiento y desarrollo de su rol de madre.

**e) Taller de computación para usuarios de tratamiento:**

La enseñanza de manejo en computadores ha sido obligatoria para las personas que están en tratamiento en todos los centros para un mejor desempeño en su posterior inclusión laboral. Se logró reemplazar viejos computadores por otros de última tecnología en todos los centros de la Corporación.

**f) Portafolio Metodológico:**

A partir del mes de junio de 2013 se integra en todas las sedes una nueva herramienta como estrategia de diagnóstico e intervención en los tratamientos de rehabilitación, esto es el Portafolio Metodológico elaborado por Senda, cuyo objetivo es diagnosticar a través de nuevas técnicas, el acceso y uso de recursos en capitales culturales, humanos, sociales y de redes. En base a este diagnóstico, se planifica el desarrollo de competencias de la integración social para el ejercicio en la vida laboral, a través, de un enfoque eco sistémico y el empoderamiento de habilidades en tres ámbitos: individual, social y comunitario.

El implementar esta metodología en la comunidad ha permitido generar innovación desde el diagnóstico, intervención y desarrollo de habilidades sociales, logrando potenciar el capital social, a través de una mejor adherencia y participación.

**g) Test de Hepatitis C:**

Como celebración del Día Mundial de La Hepatitis C, en el mes de julio de 2013, Laboratorio MSD realizó un screening de detección de Hepatitis C a todos los usuarios de los centros de la Corporación. Esta actividad consistió

en una charla dada por el doctor Alejandro Soza, junto a otros médicos especialistas en el tema y luego la aplicación del test. Esta actividad fue muy bien acogida por los usuarios.

**h) Asistencia Técnica Educativa Externa (ATE):**

Corporación La Esperanza creó la unidad de Asistencia Técnica Educativa Externa (ATE) como una herramienta de apoyo a los procesos del mejoramiento educativo de las escuelas. Este servicio será ofrecido a escuelas y su función es contribuir a la generación de competencias técnico-pedagógicas en los distintos actores de la escuela, mejorar los procesos de gestión, las prácticas de los docentes y directivos, la convivencia escolar y los resultados de aprendizaje de los alumnos. Este servicio aportará ingresos económicos a la Corporación que permitirán atender a más usuarios en los centros de rehabilitación.

Pero, muy especialmente, en el caso de ATE La Esperanza, el objetivo estará concentrado de manera preferente y casi exclusiva en la prevención del consumo de drogas y del abuso del alcohol en colegios vulnerables.

**i) Viaje a Brasil:**

Los Jefes Técnicos y un psicólogo de San Joaquín, viajaron en noviembre de 2013 a Brasil para conocer un programa dedicado a atender a niños con problemas de adicción a drogas.

Se asistió a un curso de capacitación de tratamiento en adicciones en niños, invitados por la Universidad de Carolina del Norte. Este fue realizado por la Dra. Hendree Jones profesora de esta casa de estudios, experta en adicciones, financiado por el Departamento de Estado de EEUU.

El curso se realizó en la ciudad de Campinas, Sao Pablo, Brasil.

En el curso se impartieron técnicas innovadoras de tratamiento en niños, las cuales son validadas científicamente, por el mismo Departamento de Estado de EEUU, por su efectividad.

La intención final es poder replicar este enfoque en Chile en el mediano plazo.

**j) Cambio de sede Arica y ampliación de atención:**

Bienes Nacionales de la Región de Arica y Parinacota, hizo entrega a modo de Transferencia Gratuita a la Corporación de un terreno y casa en sector de Villa Frontera en la ciudad de Arica para trasladar la sede San José y poder ampliar la atención con sistema residencial para los usuarios.

Se realizó la remodelación de la casa y su traslado quedó planificado para enero de 2014. Atenderá a 34 personas en modalidad ambulatoria intensiva y a 12 personas en modalidad residencial.

**k) Concesión Onerosa Sede Rancagua:**

El 2013, Bienes Nacionales de la Región de O'Higgins entregó con la modalidad de Concesión Onerosa por 30 años, la propiedad en que actualmente funciona el Centro Santa María de la Esperanza en la ciudad de Rancagua. Esta sede atiende a 13 mujeres en modalidad ambulatoria y 12 mujeres en modalidad residencial. Esta concesión permitirá ampliar la sede y construir un nuevo pabellón para atender a 12 mujeres más en modalidad residencial y estará dedicado a mujeres embarazadas o con lactantes.

**l) Contratación Jefe Microempresas:**

En octubre de 2013 se contrató a Marianne Pollmann, Ingeniera Comercial, para hacerse cargo de esta área con nuevos desafíos y proyectos para llevar a cabo.

**m) Cambio Sede Centro Oriente:**

En enero de 2013 Sede Centro Oriente se cambió de casa. Luego de varios meses de búsqueda, finalmente encontramos en Lota 2297 un nuevo lugar para continuar con nuestras tareas. Esta casa, de tres pisos, recibe a la Otec, a Centro Oriente y a la administración central de La Esperanza.

**n) Viaje a EE.UU:**

En octubre de 2013, gracias a una donación realizada por las siguientes instituciones francesas: Fondation Anber, Association Sourires d'Ailleurs, Fondation Blancmesnil de l'Institut de France y la Association Mon Enfant;, un equipo de la Corporación y un neonatólogo del Hospital Clínico de la Universidad Católica, viajaron a Estados Unidos a conocer in situ el trabajo que realiza el Centro Horizons, para rehabilitación de mujeres embarazadas, en Chaper Hill, Carborro.

La visita fue guiada por la Dra. Hendree Jones PhD, Directora del Centro Horizons, profesora del Departamento de Obstetricia y Ginecología de la Universidad de Carolina del Norte y experta reconocida a nivel internacional en tratamiento para mujeres embarazadas y sus hijos en situación de adicción.

Este viaje incluyó múltiples reuniones de trabajo con expertos y visitas a distintas instituciones como el Hospital de la Universidad de Carolina del Norte, la Clínica de Cuidado Familiar de la Universidad de Duke, el Centro de Recuperación Suzanne Boehn, el Hospital John Hopkins en Baltimore y la Oficina de Asuntos de Narcóticos Internacionales y Aplicación de la Ley, dependiente del Departamento de Estado de EE.UU. en Washington DC.

**2. PREVENCIÓN**

En la Corporación La Esperanza, el mandato de prevenir el consumo de drogas ha sido encomendado en algunas áreas a Centro Oriente Ltda, entidad que a través de su consultora realiza la labor en el mundo del trabajo y llega a los escolares de colegios privados y, de manera gratuita, a particulares subvencionados y municipales. Para tener un mayor impacto en los sectores más vulnerables, durante el 2013 se gestionó la creación de un ATE, el que debiera estar operando el 2014.

**a) Charlas a colegios:**

Durante 2013 el área de prevención continuó su asesoría preventiva en organismos educacionales, haciendo de éste un proceso que se mantiene en el tiempo desde 2010 y que acompaña a estudiantes de entre Séptimo y Cuarto Medio.

Las intervenciones intentan ser integrativas y globales, siendo realizadas a profesores, padres y alumnos. Lo anterior ha permitido generar un impacto dentro de los proyectos educativos de cada establecimiento, lo que se proyecta en un futuro en poder realizar prevención en cursos más tempranos (durante 2014 se realizarán en 6to y 5to básico).

Por otra parte, la incorporación de nuevas metodologías y conocimientos actualizados, extraídos de programas basados en la evidencia de los EEUU, hicieron de este servicio un producto de gran demanda durante 2013.

Lo anterior se vio reflejado en la incorporación de prestigiosos colegios; a más de 500 nuevos estudiantes y a sus familias se les entregaron herramientas para prevenir el consumo de alcohol y drogas.

A la luz de este trabajo basado en buenas prácticas, y de efectividad comprobada por los colegios contratantes, es que para 2014 se proyecta la incorporación de nuevos establecimientos, haciendo del área preventiva de La

Esperanza encargada a Oriente Ltda. un servicio con posicionamiento progresivo y efectivo entre establecimientos privados.

**b) Charlas a Empresas, Universidades y Población Vulnerable:**

En esta área, se trabajó con actividades cuyo objetivo era la entrega de información relevante acerca de los efectos y las consecuencias que producen el consumo de una droga y el desarrollo de una adicción, tanto a nivel laboral como educacional. Las coberturas fueron las siguientes:

Universitarios: 21.000

Trabajadores: 342

Población Vulnerables: 106

**3. POLÍTICAS PÚBLICAS**

**a) Intervención Ley Responsabilidad Penal Adolescente:**

El Senado publicó la evaluación a la aplicación de la Ley 20.084, de Responsabilidad Penal Adolescente, y las sugerencias de mejora. Entre otras instituciones con experiencia en el tema, Corporación La Esperanza aparece en el texto realizando una cruda evaluación y entregando diversas propuestas de modificación para su mejoría, siendo estas acogidas en su totalidad en la elaboración del informe final de la Comisión de Constitución, Legislación, Justicia y Reglamento.

**b) Proyecto de ley “Prevención Obligatoria para los Colegios”:**

Durante el 2012, Corporación La Esperanza logró que el Ejecutivo ingresara el proyecto de ley sobre prevención obligatoria en todos los colegios de Chile. En el Senado se votó en primer trámite la idea de legislar. Sin embargo, nuestra recomendación a los Diputados fue votar en contra parte del articulado pues no recogía lo sustancial del problema: que la aplicación de los programas de prevención fuese obligatoria, con horas expresamente reservadas para ello, de tal modo que en todos los colegio efectivamente se ejecutaran y que no quedase al arbitrio de cada director. Además, dentro de la política que debía elaborar el colegio, proponíamos la evaluación de tal programa, de manera equivalente a un SIMCE, atendiendo a la grave situación de consumo que se vive en los colegios y a la urgencia de tomar medidas que sean efectivas y eficientes. Lo que se espera ahora es que pase a comisión mixta y se resuelvan ahí las diferencias con el Ejecutivo.

**c) Modificación de la Ley de Donaciones con Fines Sociales:**

Corporación La Esperanza tuvo participación activa ante los Ministerios de Hacienda y de Desarrollo Social en la elaboración y proceso de aprobación del reglamento que aclara y facilita la aplicación de la ley 19.885, referida a las franquicias tributarias para donaciones con fines sociales. Éste reglamento quedó en Contraloría, a la espera de su aprobación y publicación definitiva.

**d) Representantes de la Sociedad Civil en el Consejo del Fondo Mixto del Ministerio de Desarrollo Social:**

Nuestra directora ejecutiva, Ana Luisa Jouanne, continúa como consejera suplente ante el Consejo del Fondo Mixto del Ministerio de Desarrollo Social, en representación de la sociedad civil.



**e) Invitación Cámara de Diputados:**

Nuestra Directora Ejecutiva fue invitada a expresar su opinión a la Comisión de Drogas de la Cámara de Diputados, en relación a modificar el concepto de pureza contenido en la ley 20.000.

**f) Elaboración del borrador de la modificación de la ley 20.000:**

Corporación La Esperanza, junto a centros de estudios y al Senador Jaime Orpis, trabajó durante el año en la búsqueda de una modificación a la ley 20.000 con el fin de evitar que los consumidores sean detenidos, como en la práctica estaba sucediendo y que la persecución del delito se concentre en los traficantes y micro traficantes.

**g) Intervención en debates y seminarios: Legalización de Marihuana:**

Corporación La Esperanza fue convocada a diferentes instancias de información, debate y discusión referentes al consumo de drogas y específicamente al de marihuana. Algunos de ellos fueron realizados en universidades, medios de comunicación, el Senado, etc.

**h) Intervención en la OEA:**

La directora ejecutiva de la Corporación, Ana Luisa Jouanne, fue invitada por la OEA al foro de la Sociedad Civil, en Washington, en el que se preparó el informe sobre Drogas para la 34° Conferencia de las Naciones Unidas que se centraría en los distintos escenarios que hoy existen para enfrentar el Narcotráfico y la Droga. Con posterioridad, como parte de las ONG invitadas, asistió e intervino en la propia Conferencia, en Guatemala, instancia en que el Secretario de la OEA recibió de la Sociedad Civil sus propuestas.

**4. RECAUDACIÓN DE FONDOS**

**a) Cena Anual Santiago:**

El lunes 27 de mayo de 2013, a pesar de ser uno de los días más lluviosos del año, asistieron más de 1200 personas, familias completas o grupos de amigos, a Casa Piedra para participar en la Cena Bingo anual de Corporación La Esperanza.

El objetivo fue recaudar fondos para diferentes proyectos y adicionalmente, hacer prevención de drogas entre padres e hijos presentes en el evento.

El momento más emotivo de la noche fue cuando entraron al lugar quienes se están rehabilitando en la Corporación y se sentaron en todas las mesas para compartir sus experiencias de vida con todos los asistentes, quienes escuchaban los relatos en completo silencio.

Además de los tradicionales bingos, remates y sorteos, nos deleitaron con su espectáculo la compañía Rey Momo Producciones, y nos hizo bailar Pablo Vargas y sus bailarinas, la animación estuvo a cargo de nuestro amigo Checho Hirane.

Cabe señalar que lo recaudado (\$278.097.657 millones) representó el 24,75% de los ingresos de La Esperanza.



**b) Corrida:**

El 9 de junio de 2013 se realizó la primera Corrida Familiar de Corporación La Esperanza “Por una vida sin drogas”. Hubo tres categorías: 1,5 K; 5 K y 10 K. Asistieron más de 2.000 personas y participaron más de 15 marcas: Power Ade, Suazo, Clínica Alemana, Disal, Mall Sport, entre otros.



**c) Colecta:**

El viernes 4 de octubre de 2013 se desarrolló nuestra Séptima Colecta Anual en la vía pública. Participaron más de 250 voluntarios en todas las ciudades donde tenemos Centros: Santiago, Arica, Iquique y Rancagua. Se recaudaron \$9.010.103.



**d) Campaña de Navidad:**

Con el objetivo de entregar “dignidad” a quienes se están rehabilitando de las drogas, se realizó la campaña “Cajas de Navidad con Sentido”, para reunir regalos y una canasta de alimentos, para las familias de cada uno de los hombres y mujeres que han decidido enmendar su vida y dejar las drogas.

Para nosotros, la Navidad tiene un significado muy especial, tras años de estar ausentes, atrapados en la droga, ellos vuelven a nacer y a reestablecer lazos familiares. En este contexto “las Cajas de Navidad con Sentido” adquieren especial importancia pues, en la línea de hacerles recuperar su dignidad, se busca que sean ellos quienes colaboren con lo necesario para la cena de Navidad: simbolizan el aporte y la alegría con que ellos quieren contribuir en esta nueva etapa a sus familias.

Se entregaron más de 250 cajas y muchos regalos a nivel nacional (Arica, Iquique, Rancagua y R.M.). En Santiago la gran Fiesta de Navidad se realizó el día martes 24 de diciembre en el Centro San Joaquín.



**Identificación e involucramiento con grupos de interés**

Grupo de interés	Forma de relacionamiento
Comunidad de Organizaciones Solidarias	Miembro Activo
Asociación Chilena de Comunidades Terapéuticas	Miembro Activo
Mideplan	Ana Luisa Jouanne es Directora suplente, representante de la Sociedad Civil
Red de Salud Mental y Social Santiago Zona Norte y Zona Sur, I, XV y VI Región.	Reuniones periódicas para detectar necesidades y ofrecer cupos de rehabilitación.

## Indicadores

### Cumplimiento de los objetivos del período

<b>Objetivo 1</b>	<ul style="list-style-type: none"> <li>Favorecer la rehabilitación e inclusión social de personas de escasos recursos con consumo problemático de drogas y alcohol con un abordaje clínico integral.</li> </ul>
<b>Objetivo 2</b>	<ul style="list-style-type: none"> <li>Prevención en colegios: entregar conocimientos preventivos actualizados respecto del consumo de alcohol y sustancias ilícitas.</li> <li>Conocer percepciones y hábitos asociados a: consumo de alcohol y riesgo sobre el uso de otras sustancias.</li> </ul>
<b>Objetivo 3</b>	<ul style="list-style-type: none"> <li>Promulgar ley de prevención obligatoria en los colegios.</li> </ul>

### Indicadores de resultado

<b>Indicador de resultados 1</b>	<ul style="list-style-type: none"> <li>De 250 a 300 personas mensuales reciben tratamiento en Corporación La Esperanza.</li> <li>Número de personas que se rehabilitan y tienen una inclusión social efectiva anualmente. (desde la perspectiva del tratamiento otorgado, se considera inclusión social efectiva al logro de un equilibrio positivo en el desarrollo de las áreas familiar, socio-laboral, legal y personal, en la creación de un proyecto de vida con metas claras, reales y un estilo de vida saludable).</li> </ul>
<b>Indicador de resultados 2</b>	<ul style="list-style-type: none"> <li>Aumento de percepción de riesgo.</li> <li>Identificación de conductas de riesgo. (relacionadas con uso de alcohol y drogas).</li> <li>Corrección y análisis de falsas creencias asociadas.</li> <li>Educación sobre las consecuencias del uso de drogas y alcohol.</li> </ul>
<b>Indicador de resultados 3</b>	<ul style="list-style-type: none"> <li>La Ley de prevención obligatoria está en tramitación en la Cámara de Diputados, a la espera que le coloquen urgencia.</li> </ul>

### III. Información general de contexto y de gestión

<b>Ingresos</b>	
Con restricciones	
Sin restricciones	1.123.360.546
<b>Otros indicadores relevantes</b>	
<u>Donaciones acogidas a algún beneficio tributario</u>	<u>290.569.096= 0,2587</u>
<b>Total de ingresos</b>	<b>1.123.360.546</b>
<u>Gastos administrativos</u>	<u>405.417.860= 0,3632</u>
<b>Gastos totales</b>	<b>1.116.235.890</b>

## IV. Estados Financieros

### Balance General al 31 de Diciembre de 2013 (Estado de Posición Financiera)<sup>1</sup>

<b>ACTIVOS</b>	<b>Año 2013</b>	<b>Año 2012</b>
<b>Circulante</b>		
Disponible: Caja y Bancos	89.076.873	60.126.129
Inversiones Temporales	45.440.707	65.967.262
Cuentas por Cobrar		
Donaciones por Recibir		
Subvenciones por Recibir		
Cuotas Sociales por Cobrar (Neto)		
Otras cuentas. por cobrar	124.920.715	78.190.131
Otros activos circulantes		
Existencias	1.324.322	3.653.359
Impuestos por recuperar	7.232.546	5.661.302
Gastos pagados por anticipado		
Otros		
Activos con Restricciones		

<b>Total Activo Circulante</b>	<b>267.995.163</b>	<b>213.598.183</b>
--------------------------------	--------------------	--------------------

<b>Fijo</b>		
Terrenos	111.791.415	109.171.304
Construcciones	825.559.125	806.210.083
Muebles y útiles	13.108.388	14.410.544
Vehículos	35.719.653	12.801.160
(-) Depreciación Acumulada	-853.941.867	-823.516.456
Activos de Uso Restringido para invertir en.....		
<b>Total Activo Fijo Neto</b>	<b>132.236.714</b>	<b>119.076.635</b>

<b>Otros Activos</b>		
Inversiones	94.103.450	-2.732.677

Activos con Restricciones		
---------------------------	--	--

<b>TOTAL ACTIVOS</b>	<b>494.335.327</b>	<b>329.942.141</b>
	<b>494.335.327</b>	

<b>PASIVOS</b>	<b>Año 2013</b>	<b>Año 2012</b>
<b>Circulante</b>		
Obligación con Bancos	68.796.189	7.754.715
Cuentas por Pagar y Acreedores varios	95.842.325	9.422.336
Otros pasivos		
Impuesto a la Renta por Pagar		
Retenciones	15.164.342	19.507.968
Provisiones		
Ingresos percibidos por adelantado		

<b>Total Pasivo Circulante</b>	<b>179.802.856</b>	<b>36.685.019</b>
--------------------------------	--------------------	-------------------

<b>Largo Plazo</b>		
Obligaciones con Bancos	20.106.388	28.083.689
Fondos Recibidos en Administración		
Provisiones	29.531.171	41.457.466

<b>Total Pasivo a Largo Plazo</b>	<b>49.637.559</b>	<b>69.541.155</b>
-----------------------------------	-------------------	-------------------

### **TOTAL PASIVO**

<b>PATRIMONIO</b>		
Sin Restricciones		
Con Restricciones Temporales		
Con Restricciones Permanentes	264.894.912	223.715.967

<b>Total Patrimonio</b>	<b>264.894.912</b>	<b>223.715.967</b>
-------------------------	--------------------	--------------------

<b>TOTAL PASIVO Y PATRIMONIO</b>	<b>494.335.327</b>	<b>329.942.141</b>
----------------------------------	--------------------	--------------------

<sup>1</sup>Cada uno de estos conceptos será definido expresamente para facilitar y uniformizar su preparación; esta versión contiene la estructura básica

**Estado de Actividades<sup>1</sup> de Enero al 31 de Diciembre de 2013**

	<b>Año 2013</b>	<b>Año 2012</b>
<b>Ingresos Operacionales</b>		
Privados		
Donaciones	212.308.550	197.188.304
Proyectos		
Venta de bienes y servicios	345.321.702	386.406.128
Otros	21.449.746	7.586.936
Estatales		
Subvenciones	103.130.738	47.498.773
Proyectos		
Venta de bienes y servicios	441.149.810	225.980.880
<b>Gastos Operacionales</b>		
Sueldos, Leyes Sociales y honorarios	-713.337.451	-648.494.489
Gastos Generales	-89.864.907	-67.552.231
Gastos Administrativos	-195.046.549	-194.831.756
Depreciación	-10.674.931	-73.121.155
Castigo de incobrables		
<b>Resultado Operacional</b>	<b>114.436.708</b>	<b>-119.338.610</b>

<b>Ingresos No Operacionales</b>		
Renta de inversiones (OTROS NO OPERACIONALES)	29.915.115	12.084.460
Ganancia venta de activos		
Indemnización seguros		

<b>Egresos No Operacionales</b>		
Gastos Financieros (Y OTROS NO OPERACIONALES)	-107.312.052	-11.891.574
Por venta de activos		
Por siniestro (CORRECCION MONETARIA)	-2.101.676	-5.409.216

<b>Resultado No Operacional</b>	<b>-79.498.613</b>	<b>-5.216.330</b>
Resultado antes de impuestos	34.938.095	-124.554.940
Impuesto Renta		
<b>Déficit / Superávit del Ejercicio</b>	<b>34.938.095</b>	<b>-124.554.940</b>

## Estado de Flujo de Efectivo 1° de Enero al 31 de Diciembre de 2013

<b>Flujo de efectivo proveniente de actividades operacionales</b>	
Donaciones recibidas	212.308.550
Subvenciones recibidas	103.130.738
Cuotas sociales cobradas	
Otros ingresos recibidos	807.921.258
Sueldos y honorarios pagados (menos)	-713.337.451
Pago a proveedores (menos)	-255.068.564
Impuestos pagados (menos)	-5.525.662
<b>Flujo Neto Operacional</b>	<b>149.428.866</b>
<b>Flujo de efectivo proveniente de actividades de inversión</b>	
Venta de activos fijos	0
Compra de activos fijos (menos)	-19.436.673
Inversiones de largo plazo (menos)	0
Compra / venta de valores negociables (neto)	0
<b>Flujo Neto de Inversión</b>	<b>-19.436.673</b>
<b>Flujo de efectivo proveniente de actividades de financiamiento</b>	
Préstamos recibidos (Cuenta Corriente Relacionadas)	644.538.383
Intereses recibidos	20.068.442
Pago de préstamos (menos) (Incluye Cuenta Corriente Relacionadas)	-679.037.439
Gastos financieros (menos)	- 7.676.581
Fondos recibidos en administración	
Fondos usados en administración (menos)	
<b>Flujo de financiamiento</b>	<b>- 22.107.195</b>
<b>Flujo Neto Total</b>	
<b>Variación neta del efectivo</b>	
<b>Saldo inicial de efectivo</b>	<b>134.517.580</b>
<b>Saldo final de efectivo</b>	<b>125.520.506</b>



## Notas Explicativas a los Estados Financieros (Información de contexto analítica)

### 1. Información General

Incluir en esta nota cualquier información general relevante no contemplada en las secciones anteriores.

### 2. Criterios Contables Aplicados

(Se deberá incluir, en los casos que corresponda, una descripción de los criterios contables aplicados en la preparación de los estados financieros que a continuación se establecen, teniendo presente que de existir otros que no hayan sido nombrados en esta descripción, deberán ser debidamente revelados)

a. **Período Contable**

Los presentes estados financieros se encuentran referidos al período de doce meses comprendido entre el **1 de enero y el 31 de diciembre de 2013**

b. **Bases de preparación**

Los estados financieros han sido preparados de acuerdo a principios de contabilidad generalmente aceptados en Chile.

c. **Bases de presentación**

Los estados financieros del ejercicio anterior han sido actualizados extracontablemente para efectos comparativos, indicando el índice respectivo, y se han efectuado las reclasificaciones correspondientes, en caso de proceder.

d. **Bases de consolidación**

Los estados financieros consolidados incluyen los activos, pasivos, resultados y flujo de efectivo de la matriz y sus filiales. Los montos y efectos de las transacciones efectuadas entre las entidades consolidadas han sido eliminados.

e. **Criterio de reconocimiento de ingresos**

Los ingresos se reconocen sobre la base de lo devengado, al momento de establecerse compromisos contractuales o formales por donaciones o subvenciones, y por el perfeccionamiento de las ventas de bienes o servicios.

f. **Bases de conversión**

Los saldos en dólares estadounidenses y unidades de fomento incluidos en el estado de posición financiera han sido traducidos a pesos al cierre del ejercicio, de acuerdo al tipo de cambio informado por el Banco Central de Chile y al valor de cierre de la unidad reajutable, conforme a las siguientes paridades:

	<u>\$ por unidad</u>
Dólares estadounidenses	_____
Unidad de fomento	_____

g. **Activo Fijo**

Los bienes del activo fijo se registran a su valor de adquisición y/o construcción.

La depreciación es determinada en base al método **LINEAL** considerando la vida útil asignada para los distintos grupos de bienes.

h. Existencias

Las existencias corresponden principalmente a INSUMOS DE TALLERES y han sido valorizadas **SEGÚN MÉTODO FIFO**

i. Criterios de valorización de inversiones (indicar los casos y criterios seguidos)

j. Bases y forma de cálculo de la indemnización por años de servicio

La Corporación otorga a su personal el beneficio de indemnización por años de servicio en los siguientes casos: **DE ACUERDO A NORMATIVA VIGENTE, ES DECIR, SOLO EN CASO DE DESPIDOS POR NECESIDADES DE LA CORPORACION.**

### 3. Cambios Contables

Los estados financieros al 31 de diciembre de **2013** no presentan cambios en las políticas contables respecto a igual período del año anterior.

## V. Manifestación de responsabilidad de la dirección e Informe de terceros

(En este apartado debe incluirse tanto la manifestación de responsabilidad de la dirección, como el informe del auditor independiente de haberlo, o el informe del panel de grupos de interés, según sea el caso).

“Los abajo firmantes se declaran responsables respecto de la veracidad de la información incorporada en el presente informe anual, referido al 31 de diciembre de 2013, de acuerdo al siguiente detalle:

Nombre	Cargo	RUT
Ana Luisa Jouanne	Directora Ejecutiva	7.051.159-2
Ximena Ovalle	Gte. Adm. y Finanzas	9.975.284-k
Raúl Morales	Contador General	8.718.816-7

Firma

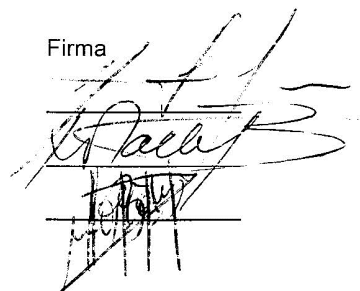

Fecha: Santiago, 30 de mayo de 2014.